Дитячий електроквадроцикл Spoko SP-001

З інструкцією зі складання



ВАЖЛИВО	⚠ ПОПЕРЕДЖЕННЯ
Вік: від 3 років **Максимальна вага користувача: 50 кг**	1. Не підходить для дітей віком до 3 років через максимальну швидкість. 2. Ризик задушення дрібними деталями. 3. Призначено лише для сімейного та побутового використання. 4. Під час використання слід одягати захисне спорядження. 5. Не використовувати на дорогах загального користування. 6. Складання повинно виконуватися дорослою людиною. 7. Не допускати одночасного катання більш ніж двох дітей.

Будь ласка, зберігайте цю інструкцію для подальшого використання, оскільки вона містить важливу інформацію.

⚠ ПОПЕРЕДЖЕННЯ

ЩОБ ЗМЕНШИТИ РИЗИК СЕРЙОЗНОЇ ТРАВМИ АБО СМЕРТІ:

- **Акумулятор транспортного засобу не підлягає заміні.**
- **НІКОЛИ не використовуйте квадроцикл на дорогах, поблизу автомобілів, на сходах або біля них, біля басейну чи інших водойм.**
- **ЗАВЖДИ одягайте взуття та сідайте на сидіння.**
- **НІКОЛИ не допускайте одночасного катання більш ніж двох дітей під час використання цього виробу. Постійно тримайте руки та ноги всередині транспортного засобу.**

⚠ ПОПЕРЕДЖЕННЯ:

- РИЗИК ЗАДУШЕННЯ! Не підходить для дітей віком до 36 місяців.
- Складання повинно виконуватися дорослою людиною.

⚠ ПОПЕРЕДЖЕННЯ:



ЩОБ ЗАПОБІГТИ ТРАВМАМ ТА ЗАГИБЕЛІ:

- НІКОЛИ НЕ ЗАЛИШАЙТЕ ДИТИНУ БЕЗ НАГЛЯДУ. Необхідний безпосередній нагляд дорослих. Завжди тримайте дитину в полі зору, коли вона перебуває в транспортному засобі.
- Ця іграшка потребує обережності у використанні, оскільки для уникнення падінь чи зіткнень, які можуть спричинити травми користувача або третіх осіб, потрібні певні навички.
- Слід одягати захисне спорядження.
- Для зменшення ризику травмування необхідний нагляд дорослих. Ніколи не використовуйте виріб на дорогах загального користування, поблизу автомобілів, на крутих схилах чи сходах, біля басейнів або інших водойм. Завжди одягайте взуття та ніколи не допускайте катання більш ніж 2 дітей.
- Завжди одягайте взуття та сідайте на сидіння.
- НЕ використовуйте на проїжджій частині.
- Ця іграшка не підходить для дітей віком до 36 місяців через максимальну швидкість; максимальна вага користувача становить 50 кг.
- Ця іграшка не має гальм.

ЗМІСТ:

1. Перед використанням
2. Технічні характеристики
3. Застереження щодо безпеки
4. Список деталей
5. Схема складання
6. Складання виробу
7. Інструкція з використання
8. Запобіжник
9. Заряджання
10. Догляд та технічне обслуговування
11. Пошук та усунення несправностей
12. Утилізація акумулятора

1. Перед використанням

Будь ласка, уважно прочитайте посібник з експлуатації перед використанням виробу. Це допоможе вам і вашій дитині отримати максимум комфорту, продуктивності та задоволення під час катання на квадроциклі. Крім того, посібник містить детальну інформацію щодо встановлення та правильного використання виробу. Це допоможе уникнути пошкоджень і травм, спричинених неправильною експлуатацією.

Посібник також містить чимало інформації щодо заходів безпеки, і рекомендується, щоб батьки ознайомилися з ними та терпляче скеровували свою дитину. Будь ласка, зберігайте інструкцію в легкодоступному місці для подальшого використання.

2. Технічні характеристики:

Зовнішні розміри	84 x 51 x 53,5 см	Режим живлення	Акумуляторний (із заряджанням)
Рекомендований вік	Від 3-х років	Специфікація запобіжника	Запобіжник, що самовідновлюється
Максимальне навантаження	50 кг	Час заряджання	8 - 12 годин
Швидкість	5 - 11 км/год	Ресурс акумулятора	200 циклів зараджаня
Характеристики акумулятора	12V 4,5Ah	Характеристики зарядного пристрою	12V 4.5мА

3. Застереження щодо безпеки

1. Виріб має збирати дорослий.
2. Щоб уникнути травмування дрібними деталями, дітям віком до 3 років користуватися забороняється.
3. Діти повинні триматися подалі від поліетиленових пакетів. Крім того, не дозволяйте дітям накривати ними голову — це може призвести до задушення.
4. Під час використання квадроцикла діти повинні одягати захисні шоломи, а також перебувати під наглядом і керівництвом дорослих.
5. Уникайте перевантаження транспортного засобу. Це двомісний квадроцикл із максимальним обмеженням ваги 50 кг, призначений для дітей віком від 3 років.
6. Керувати квадроциклом слід на рівній поверхні. Забороняється керувати транспортним засобом на вулицях, схилах чи в інших небезпечних місцях.
7. Під час руху іграшкового автомобіля користувачеві не слід вільно перемикатися між рухом уперед і назад. Перемикати передачу вперед/назад можна лише після повної зупинки квадроцикла.
8. Уникайте руху заднім ходом і бокового зміщення у звичайному режимі керування, щоб запобігти ризику перекидання.
9. Заряджання акумулятора повинен виконувати дорослий; не дозволяйте дітям заряджати акумулятор.
10. Не мийте квадроцикл водою безпосередньо, щоб уникнути пошкодження двигуна водою.
11. Дорослі повинні регулярно перевіряти (рекомендовано раз на два тижні) дроти, штекери, електрообладнання, корпус, систему керування та кріплення, щоб переконатися в їхній справності. Якщо виявлено будь-які несправності, припиніть використання до повного їх усунення.
12. Акумулятор іграшкового автомобіля та зарядний пристрій не є окремою іграшкою — не грайтеся з ними.
13. Використовуйте лише відповідний акумулятор і зарядний пристрій зі стабільною напругою заряджання, щоб забезпечити безпеку під час заряджання та подовжити термін служби акумулятора.
14. Заміну запасних частин повинен виконувати дорослий, оскільки акумулятор дуже важкий, а в разі витоку кислотного електроліту всередині потрібна професійна утилізація.
15. Уникайте короткого замикання, щоб запобігти ризику займання.
16. Виріб не можна зберігати в місцях із високою температурою або поблизу вогню. Щоб запобігти плавленню пластикових деталей і пожежам, заряджайте виріб подалі від легкозаймистих матеріалів.
17. Не використовуйте запобіжники з іншими характеристиками.
18. Не заряджайте неакумуляторні (одноразові) батареї, не змішуйте старі й нові або різні типи акумуляторів. Не викидайте акумулятори як звичайне сміття — дбайте про захист довкілля.
19. Якщо ви не плануєте використовувати квадроциклом тривалий час, від'єднайте акумулятор.
20. Не піддавайте квадроцикл впливу прямих сонячних променів і не використовуйте його в дощову погоду.
21. Зберігайте пакувальний пакет та інструкцію в належному місці для подальшого використання.

Попередження щодо виробу

⚠ ПОПЕРЕДЖЕННЯ

Цей виріб може містити хімічні речовини, зокрема свинець та його сполуки, які, за даними штату Каліфорнія, спричиняють рак, вроджені вади розвитку або інші порушення репродуктивної функції. Додаткову інформацію можна знайти на сайті www.P65warnings.ca.gov

Заява щодо відповідності стандартам FCC

ПОПЕРЕДЖЕННЯ: Зміни або модифікації цього пристрою, офіційно не схвалені стороною, відповідальною за дотримання норм, можуть позбавити користувача права на експлуатацію обладнання.

ПРИМІТКА: Це обладнання пройшло випробування та відповідає обмеженням для цифрових пристроїв класу B згідно з частиною 15 правил FCC. Ці обмеження призначені для забезпечення належного захисту від шкідливих перешкод у житлових приміщеннях. Це обладнання генерує, використовує та може випромінювати радіочастотну енергію, і якщо його не встановити та не використовувати відповідно до інструкцій, воно може створювати шкідливі перешкоди для радіозв'язку. Проте немає гарантії, що перешкоди не виникнуть у конкретному випадку встановлення. Якщо це обладнання створює шкідливі перешкоди для приймання радіо- чи телесигналу (що можна визначити, вимкнувши й увімкнувши обладнання), користувачеві рекомендується спробувати усунути перешкоди одним або кількома з наведених нижче способів:

- Змінити орієнтацію або розташування приймальної антени.
- Збільшити відстань між обладнанням і приймачем.
- Підключити обладнання до розетки в іншому електричному колі, ніж те, до якого підключено приймач.
- Звернутися по допомогу до дилера або досвідченого радіо- чи телетехніка.

1. Цей пристрій відповідає частині 15 правил FCC. Його експлуатація підпадає під такі дві умови: (1) цей пристрій не повинен створювати шкідливих перешкод, і (2) цей пристрій повинен приймати будь-які отримувані перешкоди, зокрема ті, що можуть спричинити небажану роботу.

4. СПИСОК ДЕТАЛЕЙ

Корпус x 1  1	Переднє колесо x 4  2	Заднє колесо x 2  3
Стійка керма x 2  4	Ковпак колеса x 4  5	Сидіння x 1  6
Вісь x 1 7	Вісь керування x 1  8	Кермо x 1  9
Накладка на кермо x 1  10	Двигун x 2  11	Зарядний пристрій x 1  12
Гвинт x 4  13	Прокладки для коліс x 6  14	Гайки для коліс x 4  15
Ключ x 2 16	17	18
19		

5. Схема складання



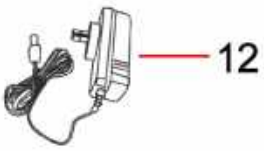

Необхідні інструменти

(у комплекті)

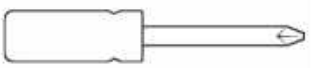

(у комплект не входить)

6. Складання виробу

1. Встановлення задньої осі та заднього двигуна

Дотримуючись послідовності на схемі, вставте задню вісь у корпус транспортного засобу та встановіть лівий і правий двигуни у відповідні місця корпуса.

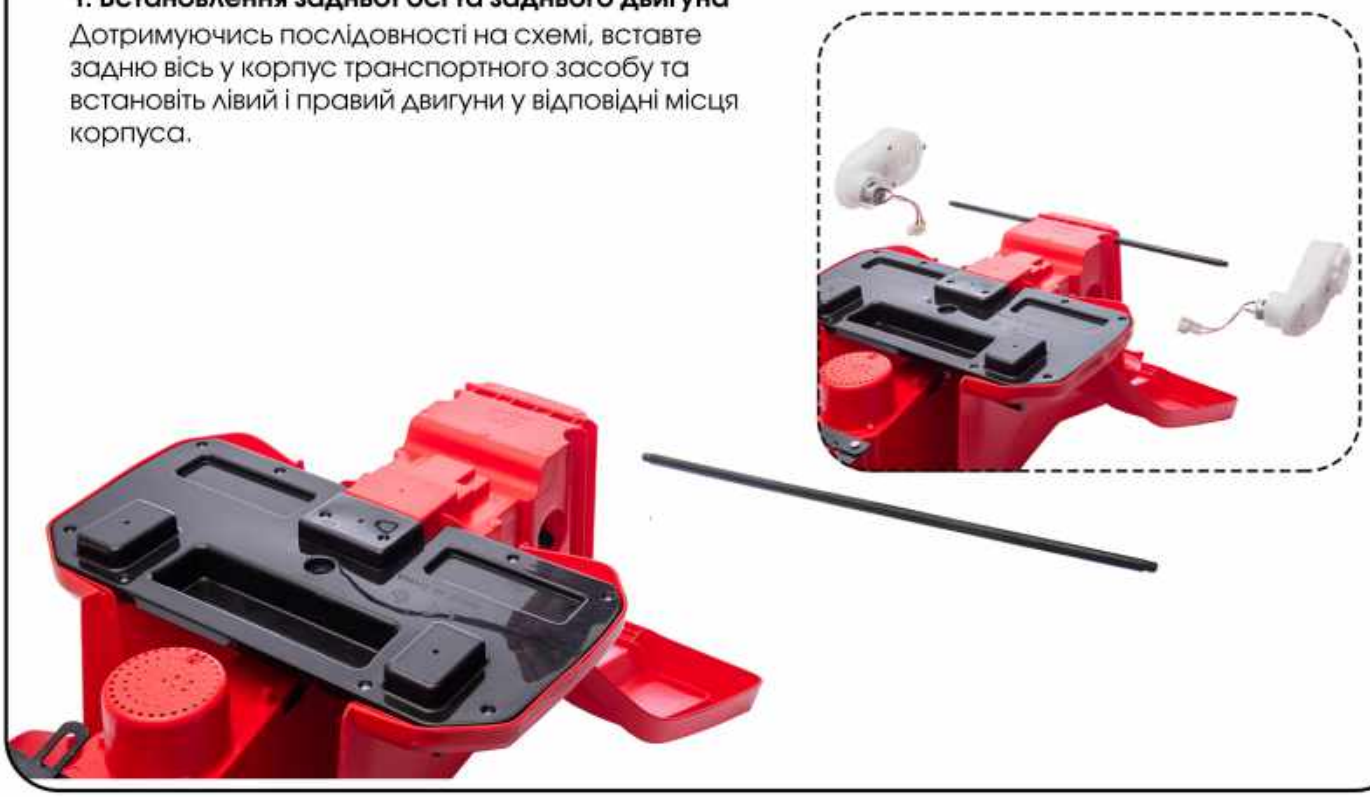



2. Встановлення задніх коліс

Згідно зі схемою, встановіть заднє колесо на місце двигуна, вставте прокладку, зафіксуйте гайкою, і тим самим способом встановіть колесо з іншого боку. Одночасно затягніть обидві сторони за допомогою ключа. Наостанок встановіть ковпак колеса.



3. Встановлення передніх коліс

Згідно зі схемою, вставте прокладку, переднє колесо та ще одну прокладку, потім зафіксуйте гайками, затягніть ключами і встановіть ковпак колеса.

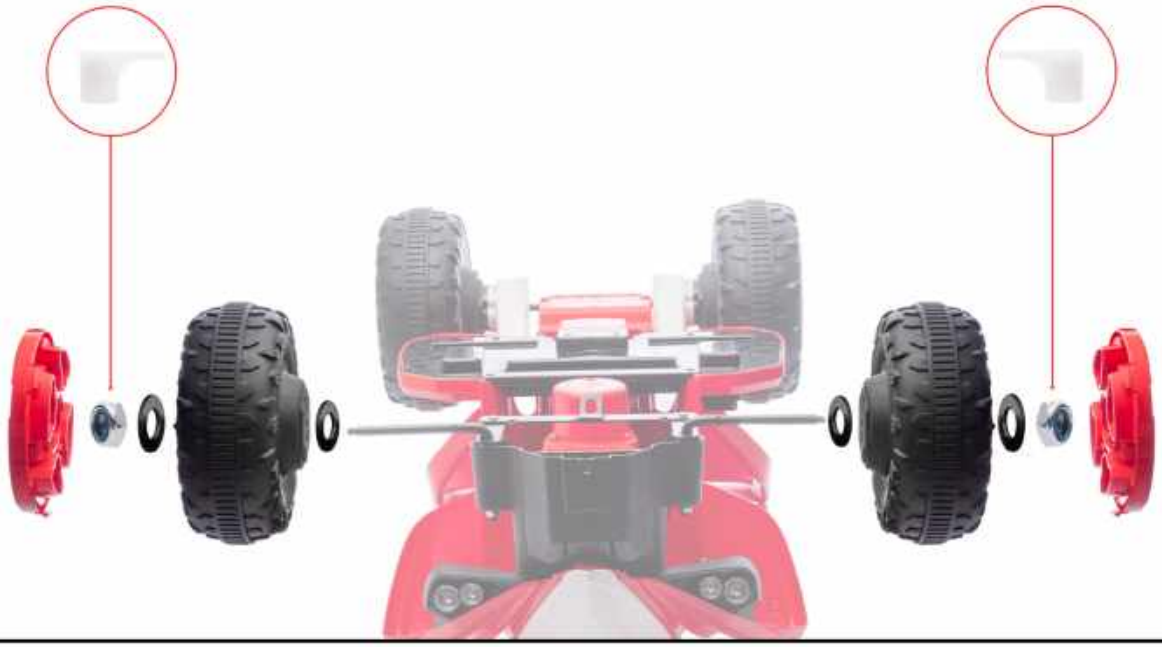

4. Встановлення осі керування

Згідно зі схемою, вирівняйте вісь керування з відповідним місцем на корпусі транспортного засобу та встановіть її.







5. Встановлення керма

Вирівняйте кермо з втулкою осі керування та закріпіть гвинтами й гайками.



6. Встановлення накладки на кермо

Вирівняйте положення накладки, вставте її та зафіксуйте гвинтом.

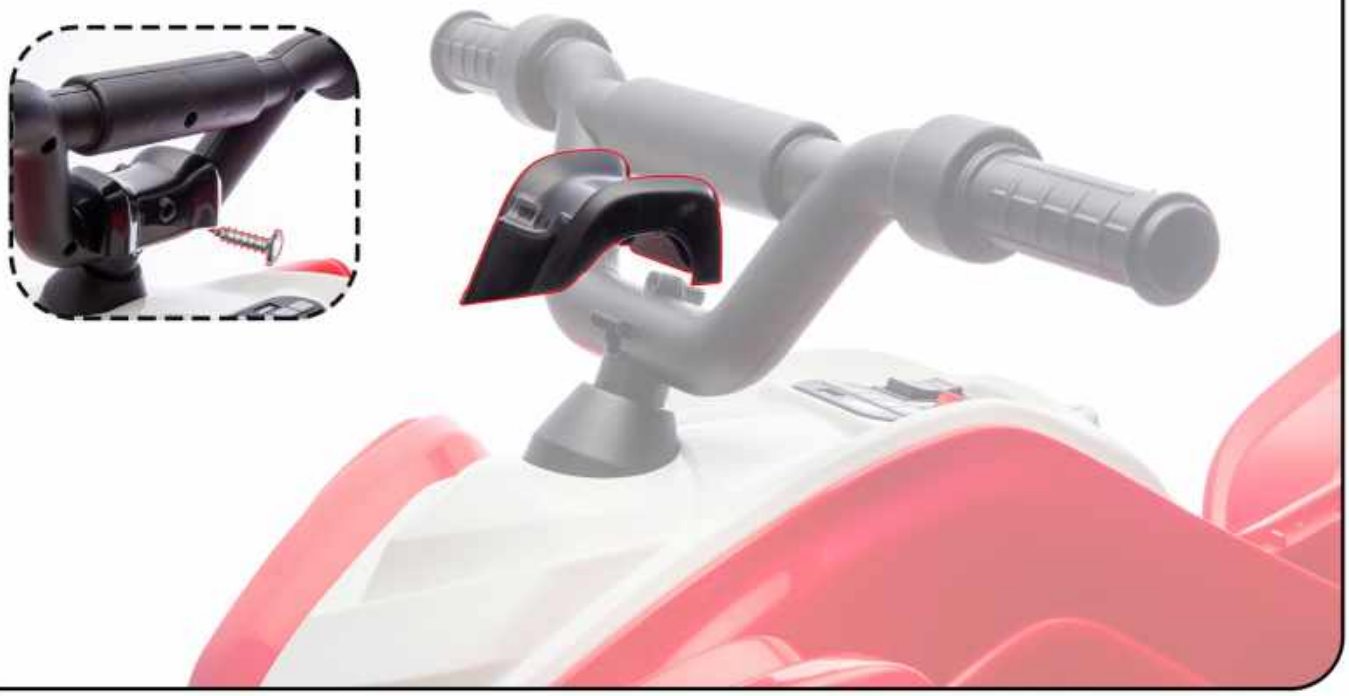

7. Встановлення передньої частини корпуса

Вирівняйте передню частину корпуса з відповідним положенням та встановіть її, зафіксувавши трьома гвинтами.







8. Підключення силового кабелю

З'єднайте дроти двигунів з обох боків під сидінням з дротами основного джерела живлення.





9. Встановлення сидіння

Встановіть сидіння на корпус транспортного засобу згідно зі схемою та затягніть фіксувальну застібку.





7. Інструкція з використання

⚠ Увага!

Перед першим використанням, як показано на малюнку 1, перевірте акумулятор під капотом. Під'єднайте штекер живлення до приймача. Будьте обережні: неправильне під'єднання може спричинити коротке замикання або несправність.

Дивіться малюнок 2 — місце, позначене стрілкою, є гніздом для зарядного пристрою. Заряджайте акумулятор, якщо транспортний засіб рухається повільніше, ніж зазвичай. Заряджайте протягом 8–10 годин, не перевищуючи 12 годин.

Інформація про функції показана на малюнку (3):

Гніздо для зарядки

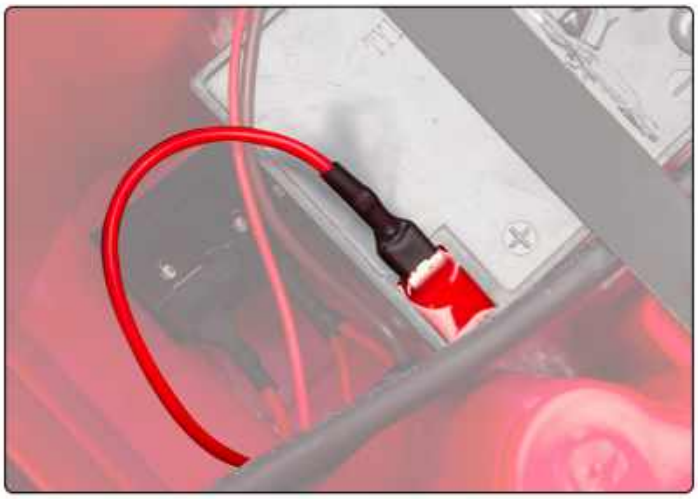

(1)



(2)



(3)

8. Запобіжник

⚠ ПОПЕРЕДЖЕННЯ

У разі перевантаження або неправильного використання запобіжник автоматично відключить живлення на 10–20 секунд, а потім відновить з'єднання.

Щоб уникнути відключення живлення запобіжником, зверніть увагу на таке:

Максимальна вага на іграшковому автомобілі не повинна перевищувати 110 фунтів (≈50 кг).

Не буксируйте нічого позаду транспортного засобу.

Уникайте занурення у рідину, щоб запобігти короткому замиканню.

Не модифікуйте електропроводку чи конструкцію транспортного засобу.

9. Заряджання:

⚠ ПОПЕРЕДЖЕННЯ

Використовуйте для акумулятора лише зарядний пристрій, що входить до комплекту.

Як показано на малюнку нижче, вставте штекер зарядного пристрою в гніздо для заряджання під задньою частиною транспортного засобу.

Як показано на малюнку, вставте вилку живлення у відповідну стабільну розетку змінного струму.



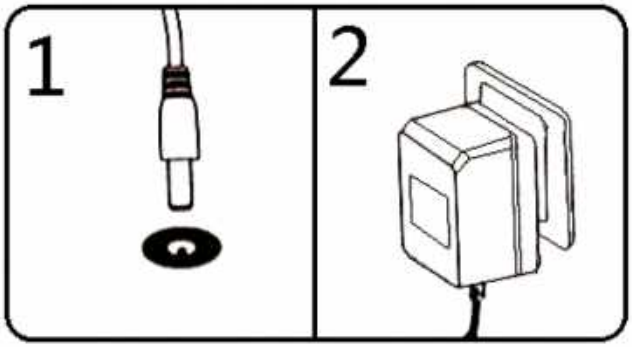

Застереження під час заряджання:

1. Заряджання акумулятора повинні виконувати дорослі.
2. Перед першим використанням після повного заряджання зарядіть додатково 4 – 6 годин.
3. Заряджайте, якщо транспортний засіб рухається повільніше, до 8 – 10 годин, але не більше 12 годин.
4. Не перевертайте акумулятор під час заряджання.
5. Перед зарядженням переконайтеся, що зарядний пристрій, акумулятор і вилка справні; не використовуйте пошкоджені елементи — відремонтуйте перед використанням.
6. Повністю заряджайте акумулятор. У разі тривалого зберігання заряджайте кожні 3 місяці для подовження терміну служби акумулятора.

10. Догляд та технічне обслуговування

1. Дорослі повинні перевіряти (кожні два тижні) електропроводку, штекери, електрообладнання, корпус, систему керування та швидкість UTV. Припиніть використання в разі будь-яких несправностей — очищайте до повного відновлення справності.

2. Використовуйте м'яку суху тканину. Уникайте води, щоб запобігти корозії та несправності перемикачів.

3. Уникайте місць із високою температурою та вогню. Накривайте виріб у сніжну та дощову погоду.

4. Повністю заряджайте акумулятор перед тривалим зберіганням. Заряджайте кожні 3 місяці для подовження терміну служби акумулятора. Вилучайте акумулятор, якщо виріб не використовується.

5. Якщо ви припиняєте користуватися автомобілем, вийміть акумулятор, вимкніть перемикач живлення та від'єднайте з'єднання акумулятора.

6. Не модифікуйте електропроводку чи конструкцію. Для ключових деталей рекомендується професійне обслуговування.

7. Не заряджайте неакумуляторні батареї та не змішуйте старі й нові. Зважайте на полярність (позитивний і негативний контакти).

8. Заряджайте акумулятор після кожного використання. Заряджання повинен виконувати лише дорослий. Заряджайте акумулятор щонайменше раз на місяць, якщо транспортний засіб не використовується.

11. Пошук та усунення несправностей

Транспортний засіб не рухається

1. Перевірте, чи міцно під'єднані позитивний і негативний дроти джерела живлення.
2. Перевірте, чи ввімкнено перемикач живлення.
3. Перевірте, чи не перегорів або не спрацював запобіжник.
4. Перевірте, чи не вставлений зарядний пристрій у гніздо для заряджання. Якщо так, АТВ автоматично відключить живлення. Після від'єднання зарядного пристрою транспортний засіб можна використовувати.
5. Перевірте, чи не заклинило педаль або кнопку керування знизу.
6. Перевірте, чи не забите колесо сторонніми предметами.

Повільний рух транспортного засобу

1. Перевірте, чи достатньо заряджений акумулятор. Якщо ні — зарядіть вчасно.
2. Перевірте, чи немає сторонніх предметів на колесі.
3. Перевірте, чи не перевантажений транспортний засіб.
4. Незалежно від того, пошкоджений зарядний пристрій чи ні, акумулятор може не заряджатися.

Акумулятор не заряджається повністю

1. Перевірте справність зарядного пристрою. Якщо зарядний пристрій нагрівається — це нормально.
2. Перевірте справність акумулятора.
3. Перевірте, чи не ослабло з'єднання зарядного пристрою або акумулятора.

12. Попередження

Обережність під час поводження з акумуляторами є вкрай важливою, оскільки неправильне використання може спричинити пожежу чи вибух, що призведе до травм, пошкодження майна або гірших наслідків. Розуміння потенційної небезпеки негерметичних свинцево-кислотних акумуляторів перед їх придбанням і використанням є обов'язковим. Не гарантується сумісність, придатність чи відповідність будь-якій конкретній меті чи пристрою. Ці акумулятори призначені для інтеграції в системи з відповідними захисними схемами або акумуляторні блоки з BMS (системою керування акумулятором) чи PCB (платою/модулем керування). Їх не можна використовувати з електронними сигаретами, вейпами чи подібними пристроями через ризик пожежі або вибуху. Якщо ви продаєте ці акумулятори, обов'язково передавайте всі попередження своїм клієнтам для їхньої безпеки.

- НЕ ВИКОРИСТОВУЙТЕ з електронними сигаретами, вейпами чи подібними пристроями.
- НЕ ЗБЕРІГАЙТЕ акумулятор без упаковки або в кишені, сумці тощо. Завжди використовуйте захисний футляр чи коробку для зберігання і транспортування.
- Коли акумулятор не використовується, ЗАВЖДИ зберігайте негерметичні свинцево-кислотні акумулятори в захисному футлярі/коробці.
- Неправильне поводження з негерметичними свинцево-кислотними акумуляторами може становити СЕРЙОЗНИЙ РИЗИК травмування та пошкодження майна.
- Акумулятори МОЖУТЬ ВИБУХНУТИ, ЗАГОРІТИСЯ АБО СПРИЧИНИТИ ПОЖЕЖУ в разі неправильного використання чи поводження.
- Використання акумуляторів здійснюється НА ВАШ ВЛАСНИЙ РИЗИК!
- Використовуйте ЛИШЕ з відповідними захисними схемами.
- НЕ допускайте короткого замикання навмисно чи ненавмисно.
- ТРИМАЙТЕ ПОДАЛІ від металевих/струмопровідних предметів, щоб запобігти короткому замиканню.
- НЕ використовуйте, якщо акумулятор будь-яким чином пошкоджений.
- НЕ перезаряджайте і не заряджайте вище максимальної номінальної напруги.
- НЕ розряджайте надмірно і не перевищуйте номінальний струм безперервного розряду.
- НЕ модифікуйте, не розбирайте, не проколюйте, не ріжте, не роздавлюйте та не спалюйте.
- НЕ піддавайте впливу рідин чи високих температур.
- НЕ паяйте на акумуляторі — лише точкове зварювання.
- НЕ застосовуйте силу під час встановлення та не встановлюйте у зворотному напрямку.
- Використовуйте ЛИШЕ відповідно до специфікацій виробника.
- ТРИМАЙТЕ ПОДАЛІ від домашніх тварин і дітей.
- ЗАВЖДИ заряджайте на вогнестійкій поверхні і ніколи не залишайте акумулятор без нагляду під час заряджання.
- Використовуйте ЛИШЕ розумний зарядний пристрій, розроблений спеціально для цього типу акумулятора.
- НЕ змішуйте різні бренди й моделі, старі й нові, використані та невикористані акумулятори.
- НЕГАЙНО ПРИПИНІТЬ використання, якщо під час заряджання/зберігання/використання акумулятор видає незвичний запах, нагрівається, змінює колір чи форму, або виглядає ненормально в будь-який спосіб.
- Ви несете відповідальність за визначення справності зарядного пристрою чи пристрою.
- У разі контакту з електролітом акумулятора негайно промийте водою та/або негайно зверніться до лікаря чи невідкладної медичної допомоги.
- НЕ ВИКИДАЙТЕ у смітник; зверніться до місцевих органів влади щодо належної переробки чи утилізації.
- Продавці ЗОБОВ'ЯЗАНІ передавати ВСІ попередження ВСІМ клієнтам для їхньої довідки та безпеки.

13. Утилізація акумулятора



Викидати їх разом зі звичайним сміттям заборонено, так само як не можна просто викидати їх у річку чи закопувати на подвір'ї, оскільки це шкодить довкіллю та здоров'ю населення. Тож головне питання — що робити зі старими акумуляторами?

Відповідь: переробляти їх!

Ви можете здати використані акумулятори, що підлягають перезарядці, до одного з місцевих пунктів прийому спеціальних побутових відходів. Там нададуть інформацію щодо переробки акумуляторів типу нікель-кадмієвих (Ni-Cd), нікель-металогідридних (Ni-MH), літій-іонних (Li-ion) або малих герметичних свинцевих (Pb) акумуляторів.

Інший варіант — роздрібні магазини, наприклад магазини автозапчастин чи сервісні центри, які продають нові герметичні свинцево-кислотні акумулятори. Більшість із них, ймовірно, приймуть невелику кількість (один або два) використаних герметичних свинцево-кислотних акумуляторів для переробки.

Порада: під час транспортування акумуляторів обов'язково закрийте контакти клем, помістивши акумулятор у поліетиленовий пакет або обмотавши їх чорною ізоляційною стрічкою.

Музичний плеєр



1. Індикатор рівня заряду акумулятора
2. USB-порт
3. Вимикач підсвітки
4. Попередня пісня / зменшення гучності
5. Наступна пісня / збільшення гучності
6. Відтворення/пауза
7. Перемикання режимів